



UNIVERSIDAD JOSÉ CARLOS MARIÁTEGUI

VICERRECTORADO DE INVESTIGACIÓN

**FACULTAD DE CIENCIAS JURÍDICAS EMPRESARIALES Y
PEDAGÓGICAS**

ESCUELA PROFESIONAL DE INGENIERÍA COMERCIAL

TESIS

**GESTIÓN DE PROYECTOS PRODUCTIVOS Y
DESARROLLO ECONÓMICO EN EL DISTRITO DE
PACCOCHA, ILO 2024**

PRESENTADO POR

BACH. BRIAN PAOLO ARROSPIDE LOPEZ

BACH. GABRIELA FABIOLA CARBAJAL VALDIVIA

ASESOR

DR. JULIO CESAR LUJAN MINAYA

**PARA OPTAR EL TÍTULO PROFESIONAL DE INGENIERO
COMERCIAL**

MOQUEGUA - PERÚ

2024



Universidad José Carlos Mariátegui

CERTIFICADO DE ORIGINALIDAD

El que suscribe, en calidad de Jefe de la Unidad de Investigación de la _FACULTAD DE NCIAS JURIDICAS, EMPRESARIALES Y PEDAGOGICAS (FCJEP), certifica que el trabajo de investigación () / Tesis (X) / Trabajo de suficiencia profesional () /

GESTIÓN DE PROYECTOS PRODUCTIVOS Y DESARROLLO ECONÓMICO EN EL DISTRITO DE PACOCHA, ILO 2024

Presentado por el(la):

BACH. BRIAN PAOLO ARRÓSPIDE LÓPEZ

BACH. GABRIELA FABIOLA CARBAJAL VALDIVIA

Para obtener el grado académico () o Título profesional (X) o Título de segunda especialidad () de INGENIERO COMERCIAL asesorado por el/ DR. JULIO CESAR LUJAN MINAYA, asesor con Resolución de _____ N° _____, fue sometido a revisión de similitud textual con el software TURNITIN, conforme a lo dispuesto en la normativa interna aplicable en la UJCM.

En tal sentido, se emite el presente certificado de originalidad, de acuerdo al siguiente detalle:

Programa académico	Aspirante(s)	Trabajo de investigación	Porcentaje de similitud
INGENIERIA COMERCIAL	BACH. BRIAN PAOLO ARRÓSPIDE LÓPEZ BACH. GABRIELA FABIOLA CARBAJAL VALDIVIA	GESTIÓN DE PROYECTOS PRODUCTIVOS Y DESARROLLO ECONÓMICO EN EL DISTRITO DE PACOCHA, ILO 2024	20%

El porcentaje de similitud del Trabajo de investigación es del 20%, que está por debajo del límite **PERMITIDO** por la UJCM, por lo que se considera apto para su publicación en el Repositorio Institucional de la UJCM.

Se emite el presente certificado con fines de continuar con los trámites respectivos para la obtención de grado académico o título profesional o título de segunda especialidad.

Moquegua, 26 de junio de 2024

Dr. Teófilo Lauracio Ticona

Jefe Unidad de Investigación FCJEP

ÍNDICE DE CONTENIDO

PÁGINA DE JURADO	II
DEDICATORIA	III
AGRADECIMIENTOS	IV
ÍNDICE DE CONTENIDO	V
ÍNDICE DE TABLAS Y FIGURAS	VII
RESUMEN	VIII
ABSTRACT	IX
INTRODUCCIÓN	X
CAPÍTULO I: EL PROBLEMA DE INVESTIGACIÓN	12
1.1. Descripción de la Realidad Problemática.....	12
1.2. Definición del Problema.....	14
1.2.1. Problema general.....	14
1.2.2. Problemas específicos.....	14
1.3. Objetivos de la investigación.....	15
1.3.1. Objetivo General.....	15
1.3.2. Objetivos específicos:.....	15
1.4. Justificación e importancia de la investigación.....	15
1.5. Variables. Operacionalización.....	17
1.6. Hipótesis de investigación. -.....	19
1.6.1. Hipótesis general.....	19
1.6.2. Hipótesis específicas:.....	19
CAPÍTULO II: MARCO TEÓRICO	20
2.1. Antecedente de la investigación.....	20

2.2.	Bases teóricas.....	28
2.3.	Marco conceptual.....	40
CAPÍTULO III: MÉTODO		42
3.1.	Tipo de investigación.....	42
3.2.	Diseño de investigación.....	42
3.3.	Población y muestra.....	43
3.4.	Técnicas e instrumentos de recolección de datos.....	44
3.5.	Técnicas de procesamiento y análisis de datos.....	45
CAPÍTULO IV: ANALISIS E INTERPRETACIÓN DE RESULTADOS		46
4.1.	Presentación de resultados.....	46
4.2.	Contrastación de hipótesis.....	53
4.3.	Discusion de resultados.....	57
CAPÍTULO V: CONCLUSIONES Y RECOMENDACIONES		59
5.1.	Conclusiones.....	59
5.2.	Recomendaciones.....	60
BIBLIOGRAFÍA.....		61
ANEXOS:		66
MATRIZ DE CONSISTENCIA		66

ÍNDICE DE TABLAS Y FIGURAS

Tabla 1	Presentación de variables y su respectiva operacionalización	17
Tabla 2	<i>Nivel de la variable gestión de proyectos productivos</i>	46
Tabla 3	<i>Nivel de la dimensión formulación</i>	47
Tabla 4	<i>Nivel de la dimensión ejecución</i>	47
Tabla 5	<i>Nivel de la dimensión evaluación</i>	48
Tabla 6	<i>Nivel de la variable desarrollo económico</i>	49
Tabla 7	<i>Nivel de la dimensión capacidad</i>	50
Tabla 8	<i>Nivel de la dimensión riqueza</i>	50
Tabla 9	<i>Nivel de la dimensión calidad de vida</i>	51
Tabla 10	<i>Correlación entre la variable gestión de proyectos productivos y la variable desarrollo económico</i>	53
Tabla 11	<i>Correlación entre la dimensión formulación y la variable desarrollo económico</i>	54
Tabla 12	<i>Correlación entre la dimensión ejecución y la variable desarrollo económico</i>	55
Tabla 13	<i>Correlación entre la dimensión evaluación y la variable desarrollo económico</i>	56
Figura 1	<i>Variable gestión de proyectos productivos</i>	46
Figura 2	<i>Dimensión formulación</i>	47
Figura 3	<i>Dimensión ejecución</i>	48
Figura 4	<i>Dimensión evaluación</i>	48
Figura 5	<i>Variable desarrollo económico</i>	49
Figura 6	<i>Dimensión capacidad</i>	50
Figura 7	<i>Dimensión riqueza</i>	51
Figura 8	<i>Dimensión calidad de vida</i>	52

RESUMEN

El presente trabajo de investigación tiene como objetivo general identificar la relación entre la gestión de proyectos productivos y el desarrollo económico en el distrito de Pacocha y la 2024, la metodología aplicada en la investigación se efectuó por medio de la investigación de tipo básica, diseño no experimental correlacional, enfoque transversal y la muestra se sustentó por 66 trabajadores de la municipalidad distrital de Pacocha; así mismo se hizo efecto de la aplicación de instrumentos y técnicas para recolectar la información como fueron el cuestionario y la encuesta respectivamente. Posterior al desarrollo del análisis e interpretación de resultados se encontró que el valor de spearman con respecto a la relación entre las variables es de ,439 y presenta una significancia menor al 0,05; por los resultados obtenidos de la investigación se concluye que existe una relación moderada, significativa y positiva entre las variables.

Palabras claves: desarrollo económico, ejecución, formulación, evaluación.

ABSTRACT

The general objective of this research work is to identify the relationship between the management of productive projects and economic development in the district of Pacocha and 2024. The methodology applied in the research was carried out through basic research, non-specific design. correlational experimental, transversal approach and the sample was supported by 66 workers from the district municipality of Pacocha; Likewise, the application of instruments and techniques to collect information such as the questionnaire and the survey respectively took effect. After developing the analysis and interpretation of results, it was found that the Spearman value with respect to the relationship between the variables is .439 and has a significance of less than 0.05; Based on the results obtained from the research, it is concluded that there is a moderate, significant and positive relationship between the variables.

Keywords: economic development, execution, formulation, evaluation

INTRODUCCIÓN

En la presente investigación se desarrollaron temas sobre las variables gestión de proyectos productivos y desarrollo económico, en donde se da a conocer que estas variables tienen una gran influencia en la calidad de vida de las personas. La gestión de proyectos productivos resulta ser una alternativa con la que se puede lograr garantizar la reducción de la pobreza e incrementar la riqueza de un lugar determinado.

La gestión de proyectos productivos es un proceso el cual desarrolla la planificación, organización, control de recursos y actividades fundamentales para el desarrollo de un proyecto, con la finalidad que el proyecto logre obtener resultados exitosos; dentro de la gestión de proyectos productivos se establecen metas precisas las cuales facilitan en gran medida el cumplimiento de los objetivos; también, se logra administrar de manera eficiente todos los recursos con los que se cuenta, permite aprovechar y minimizar las mermas de los procesos contribuyendo a la eficacia del proyecto; asimismo, logra que se mitiguen los riesgos identificando las posibles riesgos que debilitan el cumplimiento de las metas y objetivos; y finalmente logra mejorar la comunicación entre todos los participantes.

Por otro lado el desarrollo económico es un proceso el cual permite la mejora de todos los indicadores económicos dentro de una sociedad determinada la existencia de un desarrollo económico permite que los habitantes del lugar tengan un bienestar y una calidad de vida adecuada; logra que se pueda generar empleos para los habitantes dándoles la oportunidad de crecer; permite que se logre mejorar la infraestructuras de las instituciones y establecimientos que benefician a los habitantes como es el caso de las carreteras hospitales colegios etc.

La relación que se produce entre la gestión de proyectos productivos y el desarrollo económico permite que se produzca un impulso a la innovación en donde se fomenta la implementación de diversas ideas estratégicas e innovadoras para hacer que la productividad sea más eficiente y competitiva, asimismo conduce a que se creen puestos de trabajo lo cual hará que se incrementen los ingresos de las personas y se lograra que todos los proyectos sean planificados, ejecutados y

evaluados según las necesidades y los recursos presentes. Ambas variables son elementos de gran relevancia para el progreso y la prosperidad de una sociedad, la integración de ambos permite que se consiga un crecimiento sostenible y equitativo.

En el marco del desarrollo de la presencia investigación ésta se desarrolló siguiendo el objetivo general el cual es identificar la relación entre la gestión de proyectos productivos y el desarrollo económico, es por ello que la investigación presenta la siguiente estructura:

Capítulo I, en este capítulo se desarrolla toda la información de la realidad problemática, los objetivos, la justificación, las hipótesis y las variables

Capítulo II, dentro de este capítulo se desarrolla toda la información perteneciente a los antecedentes, las bases teóricas y el marco conceptual

Capítulo III, en tanto en este capítulo se desarrolla toda la información sobre tipo de investigación, diseño, población, técnicas e instrumentos para la investigación

Capítulo IV, dentro de este capítulo se desarrolla la información sobre los resultados, la contrastación de hipótesis y la discusión.

Capítulo V, dentro de ese capítulo se desarrolla la información de las conclusiones y recomendaciones a las que se llegaron en la investigación.

CAPÍTULO I: EL PROBLEMA DE INVESTIGACIÓN

1.1. Descripción de la Realidad Problemática.

A escala global, las naciones han implementado vastos proyectos productivos; no obstante, solo unas pocas han conseguido el desarrollo anhelado debido, en parte, a la complejidad intrínseca de este propósito. Entre otras razones, es esencial que el desarrollo de un país se efectúe de manera equitativa para asegurar que todos los ciudadanos reciban oportunidades equivalentes. De acuerdo con Girón (2023), la economía real y la experiencia global evidencian para las sociedades la importancia crucial del Estado al incorporar en el Plan Nacional de Desarrollo (PND) un presupuesto destinado a elevar las tasas de desarrollo sostenible en un período específico. Según lo expresado por Alarcón y González (2018), es evidente que existe una conexión directa entre los proyectos productivos y el avance económico de las naciones. A pesar de ello, aún hoy en día existe un conocimiento restringido sobre las variables que influyen en el crecimiento sostenible, el cual conduce a un desarrollo económico más significativo de las regiones. De igual forma, persisten limitaciones en la comprensión de las condiciones que permiten explicar por qué, a pesar de que muchas naciones parecen contar con todos los recursos necesarios para impulsar su productividad y crecimiento, experimentan retrasos y estancamientos económicos.

En América Latina, existen naciones que poseen una localización geográfica ventajosa. Incluso se podría argumentar que disponen de algunas ventajas en comparación con los mercados de los países desarrollados. No obstante, el desarrollo económico de estas naciones no alcanza los niveles que cabría anticipar, considerando las mencionadas ventajas geográficas. Efectivamente, según lo planteado por Fonseca (2019), la mayor parte de estas naciones manifiestan requerimientos de financiamiento externo a entidades como el Fondo Monetario Internacional (FMI) o el Banco Mundial (BM) con el propósito de ampliar la inversión pública en el ámbito sectorial, con miras a asegurar un crecimiento económico perdurable en dichos territorios.

En similar manera en el territorio peruano, el Banco Central de Reserva del Perú (BCRP), en su informe anual sobre la inflación y las proyecciones macroeconómicas hasta el período 2023, comunicó que, tras experimentar una marcada recesión durante el año 2020, el Perú evidenció un incremento de su Producto Interno Bruto (PIB) real en un 13.3 % durante el subsiguiente año 2021, restableciéndose a niveles equiparables a los registrados previo al estallido de la pandemia. La recuperación económica experimentada por el Estado peruano se originó principalmente debido a la demanda doméstica, la cual generó un aumento en el gasto gubernamental y corporativo, si bien la inversión pública en el ámbito agrícola resultó ser limitada. Sin embargo, de acuerdo con Requejo et al. (2022), esta circunstancia no excluye a la nación peruana de la relación de naciones del continente americano que exhiben carencia de estrategias para el fomento de la producción o el progreso económico en las agendas comunitarias, las cuales han permanecido desatendidas por las autoridades gubernamentales; además, en situaciones donde tales planes han sido formulados, no se ha conseguido alcanzar las metas previstas. La mencionada situación puede derivar de elementos tales como la corrupción, la presencia de estructuras burocráticas intrincadas que obstaculizan la pronta utilización de recursos financieros asignados por la

autoridad central a las áreas locales, o la contratación de individuos carentes de la debida capacitación para desempeñar sus responsabilidades.

A nivel local en el distrito del Pacocha, los habitantes experimentan una accesibilidad restringida a los recursos de apoyo relacionados con la cadena de producción, fenómeno que comúnmente se erige como un desafío sistémico de considerable complejidad para los agricultores locales. Como resultado, los desafíos de índole social y económica evidenciados en el área geográfica de Pacocha se encuentran intrínsecamente ligados a la competencia y eficacia de las operaciones productivas. En este sentido, se subraya la imperiosa necesidad de promover empresas locales de desarrollo que se enfoquen con mayor precisión en los territorios y poblaciones, con el propósito de satisfacer las demandas de la comunidad local y sus iniciativas. Esto se fundamenta en el hecho de que, hasta la fecha, los recursos destinados para la implementación de proyectos productivos en estas localidades están bajo la gestión del gobierno regional.

1.2. Definición del Problema.

1.2.1. Problema general

¿Cuál es la relación que existe entre la gestión de proyectos productivos y desarrollo económico en el Distrito de Pacocha, Ilo 2024?

1.2.2. Problemas específicos

¿Cuál es la relación que existe entre la formulación y el desarrollo económico en el Distrito de Pacocha, Ilo 2024?

¿Cuál es la relación que existe entre la ejecución y el desarrollo económico en el Distrito de Pacocha, Ilo 2024?

¿Cuál es la relación que existe entre la evaluación y el desarrollo económico en el Distrito de Pacocha, Ilo 2024?

1.3. Objetivos de la investigación.

1.3.1. Objetivo General

Identificar la relación entre la gestión de proyectos productivos y desarrollo económico en el Distrito de Pacocha, Ilo 2024.

1.3.2. Objetivos específicos:

Identificar la relación entre la formulación y el desarrollo económico en el Distrito de Pacocha, Ilo 2024.

Identificar la relación entre la ejecución y el desarrollo económico en el Distrito de Pacocha, Ilo 2024.

Identificar la relación entre la evaluación y el desarrollo económico en el Distrito de Pacocha, Ilo 2024.

1.4. Justificación e importancia de la investigación

Justificación teórica

Poseerá una significativa relevancia teórica, dado que se ha recopilado información proveniente de diversas fuentes de credibilidad contrastada, las cuales se presumen ser de suma utilidad para el examen y debate de los hallazgos obtenidos. Asimismo, se ha divulgado información relativa a la correlación existente entre las variables investigadas.

Justificación practica

Este constituye el punto de partida esencial para la consecución apropiada de los esquemas de producción en la jurisdicción provincial; aquellos encargados de las iniciativas procurarán la transformación de los procedimientos con miras a incrementar su eficacia de manera progresiva, en aras del bienestar de sus respectivas familias. Dado que la investigación desempeña un papel fundamental como fundamento para la optimización de la toma de decisiones por parte de los funcionarios municipales, se explorará la problemática experimentada por la población y se analizarán

los medios mediante los cuales dichas preocupaciones pueden ser abordadas de manera efectiva.

Justificación metodológica

La fundamentación metodológica alude a la ejecución de los propósitos generales y particulares establecidos en el presente trabajo de investigación. Con este fin, se emplea la metodología de la encuesta y el cuestionario como instrumentos para examinar las variables, abarcando tanto sus dimensiones inherentes como sus indicadores correspondientes.

La elaboración del cuestionario como un medio de indagación se ejecutó considerando las variables y dimensiones pertinentes, así como sus correspondientes indicadores. Previa a su aplicación en el entorno institucional, se sometió a un escrutinio por parte de especialistas con el propósito de validar nuestra herramienta de investigación.

Adicionalmente, existe la expectativa de que este documento se transforme en una herramienta bibliográfica de valor, proporcionando un fundamento sólido para la conducción de investigaciones venideras, dada su utilización de instrumentos validados.

1.5. Variables. Operacionalización

Tabla 1 Presentación de variables y su respectiva operacionalización

VARIABLES	DEFINICION CONCEPTUAL	DEFINICION OPERACIONAL	DIMENSIONES	INDICADORES	TECNICAS E INSTRUMENTOS	ITEMS
Variable 1: Gestión de proyectos productivos	Según Padilla (2020), representan una opción para contrarrestar las disparidades sociales y económicas que subsisten en las zonas rurales, ya que promueven el progreso de las labores económicas diarias mediante la utilización de los recursos disponibles en la comunidad.	Para evaluar la mensurabilidad de la variable 1, se implementará un instrumento de recolección de datos que comprenderá un cuestionario diseñado para abordar tres aspectos fundamentales.	1. Formulación	1.1. Alcance	Encuestas: Cuestionario	1,6
			2. Ejecución	1.2. Presupuesto 1.3. Objetivos 2.1. Viabilidad 2.2. Tiempo - Hitos 2.3. Actividades 2.4. Rentabilidad		7,14
			3. Evaluación	3.1. Logro de objetivos 3.2. Satisfacción 3.3. Sostenibilidad		15,18
Variable 2: Desarrollo económico	Según lo expresado por Leonardo (2020), la transformación se caracteriza por ser un desarrollo evolutivo y una modificación en la organización subyacente, el cual, mediante la explotación del potencial de crecimiento preexistente en el área geográfica, conlleva a la ampliación del grado de satisfacción y prosperidad de los	Para evaluar la mensurabilidad de la variable 2, se implementará un instrumento de recolección de datos que comprenderá un cuestionario diseñado para abordar tres aspectos fundamentales.	1. Capacidad	1.1. Análisis de informes técnicos 1.2. Plan operativo 1.3. Plan estratégico institucional	Encuestas: Cuestionario	1,6
			2. Riqueza	2.1. Presupuesto 2.2. Producción 2.3. Comercialización		7,12
			3. Calidad de vida	3.1. Educación 3.2. Salud 3.3. Vivienda		13,18

habitantes de un enclave o un
sector geográfico específico.

Nota: Construido por los autores

1.6. Hipótesis de investigación. -

1.6.1. Hipótesis general

Existe relación entre la gestión de proyectos productivos y desarrollo económico en el Distrito de Pacocha, Ilo 2024.

1.6.2. Hipótesis específicas:

1. Existe relación entre la formulación y el desarrollo económico en el Distrito de Pacocha, Ilo 2024.
2. Existe relación entre la ejecución y el desarrollo económico en el Distrito de Pacocha, Ilo 2024.
3. Existe relación entre la evaluación y el desarrollo económico en el Distrito de Pacocha, Ilo 2024.

CAPÍTULO II: MARCO TEÓRICO

2.1. Antecedente de la investigación.

A nivel internacional:

Hernández y Juárez (2023) en su artículo: Impacto socioeconómico de la refinería “Olmeca – Dos Bocas” en los sectores productivos en el municipio de Paraíso, Tabasco. Faculta la comprensión del interés relativo al efecto ejercido por los segmentos de actividad productiva en el entramado económico del municipio de Paraíso y discernir las variaciones instigadas por los proyectos de envergadura en la localidad. La meta del estudio en curso radica en examinar el Impacto Socioeconómico de la Refinería sobre los mencionados sectores productivos, con el propósito de discernir las transformaciones engendradas por este proyecto en las diversas esferas de actividad productiva. Por consiguiente, se emplea una metodología de carácter cuantitativo, la cual, mediante la recopilación de información, facilitó la elaboración de un cuestionario administrado a un grupo de 50 individuos pertenecientes a los sectores productivos con especialización en el área correspondiente. Esta metodología abarca la evaluación del nivel de ingresos de la población vinculada a los sectores investigados, así como el análisis del impacto socioeconómico que dichos sectores ejercen sobre el municipio. Se observa que el sector primario contribuye con un porcentaje del 18,00% al desarrollo socioeconómico del área urbana, mientras que el sector secundario aporta un 29,00% y el sector

terciario un 53,00%, lo que resulta en una transformación significativa en la estructura socioeconómica. En última instancia, se infiere que una estructura física, tal como una refinería, tiene la capacidad de instigar una transformación de índole socioeconómica en una determinada área geográfica. Por consiguiente, la asignación de recursos financieros hacia una infraestructura de considerables proporciones conlleva modificaciones significativas en el entramado socioeconómico de una población o en los ámbitos productivos específicos de dicha localidad.

Olivares et al. (2022) en su artículo: Los proyectos productivos una opción de crecimiento para la población del ejido zocoquite de ciudad valles, S.L.P. Se llevó a cabo un estudio con el propósito de examinar la conducta manifestada por los residentes de una localidad rural frente a la perspectiva de desarrollo económico en sus hogares. Este análisis generó hallazgos que indican que los habitantes de dicho asentamiento han demostrado habilidad en la capitalización de las convocatorias emitidas por la administración federal para el establecimiento de empresas familiares, con el objetivo de favorecer tanto a la comunidad local como para generar un impacto económico positivo en la región. Se llevó a cabo una investigación cualitativa que se estructuró en un diseño que abarca tanto la exploración como la descripción. Se administró un cuestionario a los residentes del ejido Zocoquite mediante un método de muestreo no aleatorio. Como consecuencia, se constata que la comunidad ha experimentado un incremento en su desarrollo económico derivado de las iniciativas productivas implementadas en el área. No obstante, es imperativo señalar que subsisten restricciones en cuanto a la difusión de dichos proyectos, atribuibles a la falta de conocimiento por parte de la población respecto a las convocatorias pertinentes, lo que resulta en su escasa participación.

Duy (2022) en su estudio: Evaluación del impacto social, económico y ambiental de los proyectos productivos desarrollados por parte del Gobierno Autónomo Descentralizado Parroquial de Juncal. Mediante este

estudio, se procuró potenciar la eficiencia y la efectividad en la gestión integral de todos los recursos, dado que se han alcanzado plenamente los objetivos de los proyectos productivos. Se trata de una investigación que se fundamenta en el análisis documental y de campo, caracterizada por un diseño de naturaleza no experimental. Durante la ejecución del estudio, se utilizaron una variedad de recursos con el fin de llevar a cabo la evaluación correspondiente, incluyendo, pero no limitándose a investigaciones bibliográficas, análisis documentales, la realización de entrevistas, así como la aplicación de encuestas a los beneficiarios. Estos métodos posibilitaron la adquisición de datos adecuados y relevantes para llevar a cabo un análisis exhaustivo y adecuado. Entre los resultados más significativos, se ha constatado que la parroquia Juncal alberga grupos familiares caracterizados por su limitado poder adquisitivo, presencia de mujeres en roles de madre soltera, así como unidades familiares con escasos recursos disponibles, tanto en términos de tierras, capital, como de fuerza laboral, lo cual restringe su capacidad para cubrir sus necesidades fundamentales. La conjunción de dificultades estructurales en la comunidad, como la disminución del acceso a la educación debido a la influencia de la pandemia en el año 2020, que ha generado que algunas unidades familiares carezcan de los recursos necesarios para sufragar los costos de conectividad a internet, se ha identificado como un factor relevante. A partir de los hallazgos obtenidos en el estudio, se han sugerido medidas de intervención de carácter práctico destinadas a mejorar la calidad de vida de los hogares pertenecientes a la parroquia Juncal, y a fomentar un impacto positivo auténtico en los ámbitos social, económico y medioambiental de dicha comunidad, a través de los programas y proyectos implementados por la entidad.

En el ámbito nacional:

Paredes, Bejarano y Dávila (2023) en su artículo: Desarrollo económico productivo del distrito de Curahuasi - provincia Abancay - Región Apurímac. El objetivo fue determinar la medida en que los vínculos entre

los diversos componentes de la cadena de producción y los sistemas de producción afectan el desarrollo económico productivo. Se llevó a cabo un estudio con un total de 22 entidades territoriales, que incluyeron asociaciones y productores individuales. Se emplearon tanto la técnica de revisión documental como la realización de encuestas para recopilar datos. Los hallazgos revelaron que el ámbito de la agricultura, la ganadería, la caza y la silvicultura constituía el 30% del Producto Bruto Interno (PBI); el valor del Producto Bruto Interno aumentó a un 37,1%; el 81,6% correspondía a agricultores individuales, mientras que el 90,9% estaban involucrados en la actividad económica dentro del sector agropecuario. Los vínculos productivos demostraron que el 81,8% de los proveedores procedían de Curahuasi, mientras que el 54,5% de los servicios estaban localizados en Abancay. En los contextos de producción, el 63,6% de las transacciones comerciales tenían lugar en el ámbito del mercado doméstico, mientras que el 54,5% correspondían a ventas directas y el 72,7% se asociaban con la comercialización de productos bajo marcas de propiedad. En cuanto a las percepciones de los encuestados, el 72,8% expresó la opinión de que la ubicación geográfica de los competidores ostenta un nivel de relevancia que oscila entre escaso y moderado; adicionalmente, el 81,8% identificó a las microempresas como los rivales más significativos, destacando el precio como el factor preponderante en el ámbito de la competencia. El nivel de impacto de las interconexiones entre la producción y los sistemas productivos en el progreso económico ha sido notable en el nivel de prosperidad económica, aunque no se ha observado ningún avance en el ámbito del bienestar social.

Caldas, Castillo y Castillo (2023) en su artículo: Gobernabilidad estratégica en el contexto del desarrollo económico y la inversión pública. El propósito de este estudio es analizar detalladamente la gestión estratégica en el contexto del progreso económico y la asignación de recursos públicos como responsabilidad de las autoridades municipales. El enfoque metodológico empleado consistió en una investigación cualitativa

e interpretativa, fundamentada en la revisión exhaustiva de la literatura especializada vinculada al tema de investigación. Los hallazgos evidencian que las autoridades locales exhiben una insuficiente eficiencia en la administración de recursos públicos destinados a iniciativas, manifestada en la reducida proporción de desembolsos realizados durante el periodo del año 2021, abarcando la totalidad del territorio perteneciente al departamento de Huánuco, así como en la carencia de capacidades técnicas sólidas, la escasa implicación de la comunidad y la prácticamente inexistente asignación de fondos para proyectos de carácter productivo. Aunque esta afirmación sea válida, los entes gubernamentales locales representan componentes fundamentales en la realización de desembolsos destinados a iniciativas de inversión; en consecuencia, resulta imperativo potenciar la competencia técnica y de gestión, promover la implicación de la población en las resoluciones de índole pública y destinar recursos a iniciativas con fines productivos, como parte de las tácticas de gestión política encaminadas a alcanzar el progreso económico nacional.

Jimenez (2022) en su estudio: Gestión de proyectos productivos y desarrollo económico en el Distrito de Pachiza, 2022. El propósito consistió en establecer la conexión existente entre la administración de proyectos productivos y el progreso económico. El estudio adoptó una metodología de índole básica, caracterizada por un diseño no experimental, de naturaleza transversal y descriptiva correlacional, dirigida hacia una población constituida por los socios que se beneficiaban de los proyectos productivos, con una muestra conformada por 80 beneficiarios. Para la recolección de datos se empleó la técnica de la encuesta, haciendo uso de un cuestionario como instrumento. Los resultados obtenidos revelaron lo siguiente: La categorización del grado de dirección de los proyectos orientados a la producción exhibió una cifra intermedia del 65%, un porcentaje elevado del 21,25%, y un porcentaje bajo del 13,75%. En cuanto al nivel de avance económico, se observó una proporción media del 55%, un porcentaje inferior del 26,25%, y un

porcentaje superior del 18,75%. El análisis de las relaciones entre las distintas dimensiones de las variables arrojó los siguientes coeficientes: para el desarrollo agrario, un valor de 0,877; para la producción con innovaciones tecnológicas, un valor de 0,821; y para la aceptabilidad, un valor de 0,739. En todas las correlaciones, el valor p fue de 0,000, lo que sugiere una asociación positiva significativa. En conclusión, se determina la presencia de una correlación positiva significativamente elevada entre las variables, puesto que el coeficiente de correlación alcanza un valor de 0.867. Además, se observa que el nivel de significancia estadística es $p=0.000$, lo cual es inferior al umbral convencional de 0.01. Al examinar detenidamente la representación gráfica de la dispersión de datos, se constata que únicamente el 75.17 % de la variabilidad en el rendimiento de los proyectos productivos se correlaciona con el progreso económico.

Carrión (2023) en su tesis: Impacto socioeconómico de dos proyectos productivos en el Distrito de Villa Kintiarina, La Convención, Cusco 2018 – 2020. El propósito primordial residía en evaluar el efecto de los emprendimientos de carácter productivo en el estatus socioeconómico de los habitantes locales. Este análisis se llevó a cabo mediante la adopción de un enfoque investigativo de carácter explicativo, fundamentado en un método interpretativo analítico de índole no experimental. El método de selección de muestra y su composición incluyeron dos proyectos productivos, cuyas dimensiones abarcaron aspectos tales como su ejecución, estado de liquidación, impacto en el desarrollo económico y socioeconómico, actividad económica, hábitos de ahorro mensual, elementos asociativos, nivel de educación básica, historial médico, características de la vivienda y los servicios disponibles. Para llevar a cabo la recopilación de datos, se emplearon cuestionarios como herramientas de investigación. Entre las conclusiones derivadas del estudio, se observó que un porcentaje del 46% de los encuestados sostienen la percepción de que los emprendimientos productivos contribuyen al bienestar comunitario en un grado intermedio, mientras que un porcentaje

del 43% estima que el progreso socioeconómico de la comunidad ha experimentado un avance de nivel moderado. Por último, se pudo establecer el análisis del efecto de los proyectos productivos en la situación socioeconómica de los habitantes.

En el ámbito local:

Humpiri (2023) en su estudio: Satisfacción con el proyecto productivo Megaval y variación en el ingreso monetario de las familias productoras de leche en el distrito de Lampa, 2015-2019. Caso de la planta quesera El Establo. El propósito del estudio consistió en establecer la conexión entre el grado de satisfacción respecto al proyecto productivo Megaval y el cambio producido en los ingresos económicos de las familias participantes. La investigación adopta una perspectiva cuantitativa, caracterizada por un diseño correlacional no experimental. Su alcance se limita al distrito de Lampa, donde se seleccionó una población de 60 familias para el estudio, de las cuales se extrajo una muestra de 53 mediante un procedimiento de muestreo aleatorio simple de tipo probabilístico. Los datos fueron obtenidos a través de la administración de un cuestionario de evaluación de satisfacción dirigido a individuos que ocupan la posición de jefes de familia. Los resultados obtenidos indican que el coeficiente de correlación de Pearson, representado por "r", alcanza el valor de 0.653. Este resultado sugiere la existencia de una relación moderadamente positiva entre las variables en consideración. Tal inferencia se fundamenta en el hecho de que el valor del p, obtenido mediante pruebas estadísticas, es igual a 0.000, lo que indica una significación estadística muy alta. Este nivel de significancia, al ser inferior al estándar convencional de 0.01, permite afirmar, con un nivel de confianza del 99%, la presencia de una correlación sustancial entre los fenómenos examinados dentro del contexto de estudio. Finalmente, se establece como conclusión que las familias receptoras experimentan una sensación de contento y disponen de una situación financiera mejorada debido a la acción ejecutada por el proyecto productivo Megaval.

Chaiña e Inquilla (2019) en su artículo: Ganadería familiar en el centro poblado de Santa Bárbara de Moro, distrito de Paucarcolla - Puno Perú. El propósito fue establecer la conexión entre las características socioeconómicas y el estado de la cría de ganado bovino en contextos familiares. Aunque Puno se destaque como principal generador de ganado en las regiones montañosas del Perú, las unidades familiares enfrentan diversos factores que influyen en la productividad y reproducción del ganado, impactando así la economía de los criadores y perpetuando niveles de pobreza que aún no han sido completamente evaluados en la región. Empleando un diseño de investigación de naturaleza correlacional y explicativa, a nivel micro, se llevó a cabo un minucioso estudio utilizando la técnica de encuesta, entrevistando a 87 jefes de familia pertenecientes a una muestra de 109 familias. Los hallazgos principales demostraron que las variables socioeconómicas como la estructura familiar, la propiedad de la tierra y los ingresos están vinculadas con el estado de la ganadería familiar de vacunos. Esta última abarca aspectos como la posesión de ganado bovino, la cantidad de vacas en producción, la producción diaria de leche por vaca y la comercialización de la leche producida. En contraste, las variables de sexo, edad y nivel educativo no muestran una relación con la ganadería familiar de vacunos.

Reyes (2022) en su estudio: Análisis de una experiencia de mejora en la articulación de la cadena de productos tejidos a mano de alpaca en las regiones de Puno y Arequipa. Analizó la cuestión sobre cómo el proyecto investigado abordó la problemática de la insuficiente integración de las asociaciones de artesanas de Puno y Arequipa en la cadena de comercialización de productos artesanales elaborados con fibra de alpaca. Se estima que los hallazgos de nuestra investigación tienen el potencial de aportar al perfeccionamiento de los proyectos enfocados en apoyar a las artesanas en sus esfuerzos por aumentar sus ingresos. Este estudio se llevó a cabo en las regiones de Puno y Arequipa, y documenta las vivencias de ocho asociaciones de artesanas que están enfrentando el desafío de

incrementar los ingresos de sus hogares y mejorar la comercialización de sus productos artesanales hechos a mano. Las áreas geográficas en las que se encuentran estas asociaciones corresponden a regiones caracterizadas por la pobreza y la pobreza extrema. Un dato relevante que merece ser destacado es que, en el Registro Nacional Artesanal de Puno, administrado por el MINCETUR, están registrados más de 5,000 artesanos, de los cuales más del 90% son mujeres. Nuestro estudio se centró en artesanas que trabajan con hilos de alpaca producidos manualmente. En su mayoría, estas artesanas forman parte de familias dedicadas a la crianza de alpacas y residen en altitudes superiores a los 3,800 msnm. Se concluyó que la práctica artesanal de tejer a mano utilizando fibra de alpaca representa una porción del ingreso de las familias dedicadas a la crianza de alpacas que residen en áreas de extrema pobreza y pobreza dentro de las zonas de intervención del proyecto. La producción de estos artículos es realizada en su totalidad por mujeres, quienes preservan y perpetúan la herencia cultural de sus comunidades. La insuficiencia en el desarrollo de una cadena de valor sostenible para la bioartesanía textil basada en fibra de alpaca restringe los ingresos de estas artesanas y sus familias.

2.2. Bases teóricas

Variable 1: Gestión de proyectos productivos

Definición de proyecto

De acuerdo con Moreno, Sánchez y Velosa (2018), un proyecto puede definirse como un grupo de acciones orientadas a alcanzar un objetivo específico. Diversos autores han abordado esta comprensión incluyendo factores como el tiempo, el alcance y los recursos. La singularidad es la característica distintiva de un proyecto; en otras palabras, no pueden existir dos proyectos idénticos. De esta forma, cada proyecto enfrenta su propia realidad, afrontando las dificultades inherentes a su naturaleza.

Acorde con la perspectiva de Rojas y colaboradores (2014), un proyecto inicia con la concepción de una idea que se pretende concretar en

un plazo específico. Este proceso sigue una serie de pasos metódicos que conducen a la consecución de los objetivos previstos. Además, los proyectos son emprendimientos que se llevan a cabo con la finalidad de lograr metas futuras, y cada uno de estos emprendimientos se distingue de los demás por sus características particulares.

En consonancia con lo expuesto por los autores, un proyecto se origina de una idea cuya base es responder a una necesidad o capitalizar una oportunidad observada en la sociedad. Los proyectos pueden abarcar desde actividades simples como pintar una pared hasta iniciativas complejas como realizar un viaje espacial a otro planeta, cada uno con un objetivo distintivo y genuino que lo diferencia de otros proyectos.

Gestión de proyectos

De acuerdo con Saenz et al. (2019), la gestión de proyectos constituye un enfoque especializado en la administración, similar a otras estrategias funcionales empleadas para alcanzar metas empresariales, estrategias y actividades enmarcadas dentro de un programa y presupuesto específicos.

Según Cruz et al. (2020) desde una visión holística, la gestión de proyectos implica la coordinación de estructuras y medios, orientada a la consecución dentro de limitaciones delineadas por el ámbito, cronograma y presupuesto, adhiriéndose a estándares de excelencia predefinidos desde el inicio, con el propósito de alcanzar los objetivos de manera efectiva y puntual.

Moreno, Sánchez y Velosa (2018) argumentan que en el contexto actual, las responsabilidades atribuidas al gestor de proyecto consisten en "crear valor para las organizaciones", y no simplemente limitarse a supervisar las variables que conforman la triple restricción: alcance, tiempo y costos. En otras palabras, la gestión de proyectos tiene como objetivo primordial la creación de valor, una tarea que va más allá de las meras funciones de vigilancia y control, ya que implica la aplicación de

conocimientos, destrezas, herramientas y técnicas a las actividades del proyecto para satisfacer sus requisitos.

Según Moncada (2018), la administración de proyectos consiste en el procedimiento mediante el cual los individuos diseñan, supervisan y regulan una metodología aceptable, optimizando los costos y respetando un plazo estimado, dentro de un enfoque sistemático para la planificación de orientar los procesos del proyecto desde su inicio hasta su conclusión. Además, la administración de proyectos constituye un factor que guía y configura procesos de planificación, atracción, estímulo, organización del talento y gestión de los recursos, con la finalidad de llevar a cabo todas las labores necesarias para el desarrollo de un proyecto y cumplir con su alcance dentro del plazo asignado. Todo ello demanda la dirección de talentos, así como la evaluación y ajuste continuo de las acciones requeridas.

En resumen, la administración de proyectos se dirige hacia la contemplación de instrumentos gerenciales, los cuales necesitan ser dirigidos de manera que la entidad empresarial u organizativa pueda cultivar un repertorio de competencias tanto a nivel personal como colectivo. El objetivo subyacente de llevar a cabo esta práctica es estructurar, coordinar, liderar y supervisar las actividades vinculadas al proyecto, en el marco de un contexto temporal, financiero y cualitativo predefinido.

Proyectos productivos

Según la perspectiva planteada por Baca y Herrera (2016), los proyectos productivos se conceptualizan como instrumentos que simplifican el proceso de adopción de decisiones en entidades gubernamentales y comunitarias, dado que adoptan una estructura técnica que permite abordar y resolver problemas específicos, al mismo tiempo que constituyen un mecanismo para transformar condiciones adversas en circunstancias más favorables en aras de favorecer a determinados segmentos de la sociedad.

Según Ojeda (2016), estos programas tienen como objetivo atender demandas mediante la alteración del ambiente, el aumento de la calidad de vida, la mejora de las condiciones laborales y diarias de la totalidad de la sociedad, o específicamente de aquellos sectores más marginados; su finalidad radica en proporcionar recursos económicos a colectivos en situación de vulnerabilidad y, desde una perspectiva micro social, luchan contra la falta de alimentos y la escasez económica, promoviendo la salud y preservando y promocionando la herencia cultural, las expresiones artísticas y las costumbres, entre otros aspectos.

Según Padilla (2020), representan una opción para contrarrestar las disparidades sociales y económicas que subsisten en las zonas rurales, ya que promueven el progreso de las labores económicas diarias mediante la utilización de los recursos disponibles en la comunidad.

Puentes (2011) proporciona una definición detallada del concepto de proyecto productivo. Según su enunciado, un proyecto productivo implica un análisis exhaustivo realizado en entornos rurales, que incluye la identificación de las problemáticas tanto de una comunidad como de una empresa en un contexto y período de tiempo específicos. Este análisis se caracteriza por su enfoque participativo, el cual permite identificar el problema central y proponer alternativas de solución que se desarrollan en una secuencia lógica. Además, el proyecto productivo facilita la visualización de los aspectos de diagnóstico y protocolo, como los objetivos y la justificación del proyecto. Asimismo, implica el desarrollo de estudios en áreas clave como el mercado, lo técnico, lo organizacional, lo financiero, lo ambiental y lo socioeconómico, con el propósito de alcanzar un objetivo definido. Es importante destacar que el proceso de elaboración de un proyecto productivo se ve respaldado por el uso de herramientas informáticas.

En resumen, los emprendimientos productivos se caracterizan como procedimientos que comienzan con la estructuración de conceptos que conducen a la implementación de actividades y la utilización de recursos

con el fin de generar bienes y servicios para atender las necesidades de los últimos consumidores.

Aspectos Normativos

De esta manera, es pertinente señalar que la investigación ha considerado el contenido de la Ley N° 28846 del año 2006, reconocida como la Ley para el Fortalecimiento de las Cadenas Productivas y Conglomerados, específicamente su artículo 2, donde se establece la definición de los agentes económicos que participan en los proyectos de producción. Estos agentes son aquellos que están directamente implicados en actividades asociadas con la generación de valor de bienes o servicios en las diferentes etapas que comprenden desde la obtención de insumos, la producción, el almacenamiento, la transformación, la industrialización, la comercialización, hasta el consumo final, tanto en los mercados domésticos como en los internacionales. Para Del Rio et al. (2022) la correcta gestión de estas fases es crucial, ya que ello posibilitará que las poblaciones puedan alcanzar los beneficios anticipados, lo que conllevará al progreso económico del área y a una mejora sustancial en la calidad de vida de los individuos favorecidos, es decir, aquellos que residen en dichas localidades.

Características de los proyectos productivos

Según López (2022) se observan las siguientes cualidades:

- Colaborar con productores que tengan una tenencia de tierras claramente definida.
- Incrementar la seguridad alimentaria de las comunidades beneficiarias.
- Contar con vías de comercialización tanto a nivel nacional como internacional.

- Perseverar en la sustentabilidad en términos técnicos, sociales, económicos y medioambientales.
- Reforzar las cadenas de producción.
- Involucrar activamente a las comunidades receptoras en todas las etapas del proyecto.
- Respaldar el establecimiento y consolidación de entidades empresariales en áreas rurales y otras formas de asociación.
- Crear nuevas oportunidades laborales y de ingresos.
- Perseverar en la sustentabilidad en términos técnicos, sociales, económicos y medioambientales.

Según la visión de Ramírez, Pérez y Hernández (2011), en los proyectos productivos se deben considerar una serie de consideraciones o prioridades iniciales. En la medida de lo posible, deberían ser iniciativas regionales que persigan beneficios, sostenibilidad y viabilidad a largo plazo, con el propósito de modificar la situación actual. En síntesis, se puede resaltar que un proyecto efectivo posee las siguientes características: Se fundamenta en la transferencia de habilidades, dirigidas a satisfacer las necesidades de la comunidad, transformando la realidad y proporcionando beneficios transparentes, evidentes, sustentables y duraderos.

Dimensiones

Según Bazan (2023) son las siguientes:

- Formulación, implica la concreción de las concepciones conceptuales, las cuales se expresan con el propósito de atender las exigencias de un grupo específico de individuos.
- Ejecución, implica llevar a cabo las tareas delineadas en el proyecto dentro de un plazo establecido por el presupuesto asignado. Esto implica realizar las actividades específicas que se han planificado

dentro del proyecto, garantizando su cumplimiento dentro de los límites financieros previamente establecidos.

- Evaluación, implica llevar a cabo las tareas delineadas en el proyecto dentro de un plazo establecido por el presupuesto asignado. Esto implica realizar las actividades específicas que se han planificado dentro del proyecto, garantizando su cumplimiento dentro de los límites financieros previamente establecidos.

Variable 2: Desarrollo económico

De acuerdo con Lopez, López y Rodríguez (2013), el enfoque del desarrollo económico local se caracteriza por su integralidad, la cual fomenta las actividades de producción que son tanto sostenibles como rentables, considerando sus implicaciones sociales y económicas, y reconociendo tanto las oportunidades presentadas por el mercado como las potencialidades específicas de cada área local. Este enfoque es integral en virtud de que el aumento de la producción y la productividad se conciben como medios para un objetivo más amplio: la generación de un crecimiento económico que sea sostenido y equitativamente distribuido entre todos los miembros de una comunidad. Es el carácter sostenible y equitativo de este crecimiento lo que gradualmente lo transforma en desarrollo económico.

Rodríguez (2002) describe un proceso de progreso interactivo que promueve la formación de pactos colaborativos entre los principales actores tanto del ámbito público como privado de un área geográfica específica. Este proceso habilita la concepción y ejecución de una estrategia de desarrollo compartida, basada en la optimización de los recursos y ventajas competitivas locales dentro de un contexto global. El propósito último de esta estrategia es la generación de empleo digno y el impulso de la actividad económica.

Según lo expresado por Leonardo (2020), la transformación se caracteriza por ser un desarrollo evolutivo y una modificación en la

organización subyacente, el cual, mediante la explotación del potencial de crecimiento preexistente en el área geográfica, conlleva a la ampliación del grado de satisfacción y prosperidad de los habitantes de un enclave o un sector geográfico específico.

En resumen, el progreso económico a nivel local constituye una ocasión para que las autoridades municipales, los agentes privados y las comunidades colaboren de manera conjunta con el propósito de promover el avance de las áreas geográficas y mejorar la economía regional y nacional. De esta manera, el crecimiento económico debe traducirse en una mejora de las condiciones de vida de los individuos y en un incremento del acceso a servicios esenciales (tales como alimentación, educación, agua, electricidad, instalaciones sanitarias, entre otros), además de ser sostenible en el tiempo, lo que implica que los recursos empleados para generar riqueza deben ser utilizados de manera responsable y mantenerse disponibles de forma permanente.

Principales indicadores o variables que influyen en el desarrollo económico y social

De acuerdo con Fortes y Rueda (2011), resulta beneficioso adquirir comprensión respecto a la clasificación y significado de los clasificadores, dado que no todos poseen igual alcance o imperatividad de inclusión, considerando las particularidades inherentes a su implicancia.

- Estabilidad legal: Constituye un métrico que proporciona una comprensión detallada sobre la salvaguardia de los derechos fundamentales de los habitantes de un país, ya que garantiza que dichos derechos serán considerados como prioritarios por encima de cualquier consideración política, económica, ideológica, religiosa, doctrinal u otras.
- Recursos naturales: Se consideran los elementos disponibles en el entorno de un territorio, considerando tanto sus elementos básicos como sus fuentes de obtención, con el propósito de establecer una

posición de superioridad relativa en relación con naciones que carecen de tales recursos.

- Participación ciudadana: En una nación donde existen ciudadanos deseosos de involucrarse en las determinaciones adoptadas, se alude a una auténtica participación, tomando en cuenta la disposición y responsabilidad de sus miembros.
- Innovación y desarrollo: Implica la implementación de mejoras sustanciales en el ámbito tecnológico y la resolución de desafíos de forma revolucionaria, siendo percibido en numerosas naciones avanzadas como un elemento fundamental para su progreso.
- Estabilidad política: En el presente momento, constituye una cuestión de gran relevancia para la nación, caracterizada por posturas divergentes que podrían desencadenar una situación de inestabilidad, ejerciendo un impacto directo sobre los ámbitos económico y social, dado que la inestabilidad de un país disuade la inversión y genera un clima de incertidumbre entre sus ciudadanos.
- El medio ambiente, se examina para determinar si los recursos naturales están siendo aprovechados de forma sostenible, con el propósito de mantener una concordancia con el entorno natural y tomando en cuenta las percepciones de los habitantes locales, así como las de los grupos de interés primordiales.
- La corrupción, es un elemento determinante considerado de suma importancia en la contemporaneidad, especialmente en naciones latinoamericanas, las cuales ostentan una reputación negativa en este aspecto, impactando de manera directa en la integridad ética de las instituciones gubernamentales y manifestándose en el progreso socioeconómico de la ciudadanía.
- Comercio internacional: implica la disposición a establecer tratados con naciones extranjeras que faciliten el flujo de bienes y servicios mediante la actividad de exportación e importación, con el propósito

de posibilitar la oferta de productos a nivel global y reciprocidad en el intercambio comercial.

- La administración gubernamental, connota la dirección de los asuntos públicos y el modo en que estos se llevan a cabo, razón por la cual comúnmente se evalúa en términos de logro de objetivos y la adecuación de la implementación respecto a lo previamente planeado.
- El acceso a la educación, es evaluado mediante este indicador, el cual cuantifica el porcentaje de individuos dentro de una población que poseen la capacidad de ingresar a algún tipo de servicio educativo. Este aspecto se considera fundamental para el desarrollo de un país, dado que la formación de ciudadanos con un alto valor añadido en términos de capital humano, dotados de diversas habilidades, es esencial.

Características

Para Quispe (2021) son las siguientes:

- Sostenibilidad se refiere a garantizar que el crecimiento o progreso experimentado se manifieste a lo largo de un lapso temporal prolongado, con el objetivo de optimizar su repercusión beneficiosa en la colectividad.
- Redistribución: En situaciones en las cuales un país experimenta un desempeño favorable en términos macroeconómicos, resulta imperativo que dicha prosperidad se traduzca en beneficios tangibles para la población a través de un proceso de redistribución equitativa de los recursos, con el propósito de promover una mejora sustancial en la calidad de vida y contribuir a la reducción de las significativas disparidades socioeconómicas presentes en numerosas naciones.
- Institucionalidad se refiere al ejercicio consciente de las responsabilidades por parte de las entidades gubernamentales, mientras que los ciudadanos reconocen y respaldan dicha actuación.

Este término denota la presencia de una calidad institucional que se ajusta a las expectativas establecidas.

- Recursos humanos: La fuerza laboral es de suma importancia, puesto que son las personas las encargadas de tomar decisiones en relación con sus capacidades para abordar eventualidades, ya sean de índole personal, familiar, organizativa o gubernamental.
- Medio ambiente: Es imprescindible alcanzar una armonía entre la utilización de los elementos naturales y la preservación de la existencia de la comunidad. Resulta ineficaz aprovechar los recursos disponibles sin asegurar un adecuado nivel de bienestar para su disfrute.
- Capacidad productiva: Ya que un territorio utiliza sus capacidades inherentes para establecer una ventaja superior en términos de competencia respecto a otras regiones, se observan situaciones en las cuales este potencial no se aprovecha de manera óptima, por lo tanto, se hace imperativo la optimización de dicho potencial o la implementación de una gestión eficiente para añadir valor al recurso disponible.

Sectores económicos

De acuerdo con las afirmaciones de Carrión (2023), la organización de las labores económicas se categoriza en cuatro sectores distintos:

- El sector primario engloba la totalidad de las labores que se fundamentan en la obtención de productos y materiales provenientes del entorno natural, abarcando, entre otras, las prácticas agrícolas, pecuarias, pesqueras, cinegéticas, silvícolas y mineras.
- Sector Secundario. Engloba las labores económicas concernientes a la conversión de materias primas, es decir, los bienes y recursos obtenidos directamente de la naturaleza, en artículos manufacturados

o procesados. Las actividades primordiales que caracterizan este sector son la edificación y la manufactura industrial.

- Sector Terciario. comprende en la actualidad una agrupación que bajo la categorización de servicios engloba diversas áreas, incluyendo el comercio, la hostelería, los transportes y las comunicaciones, las finanzas, así como un conjunto de actividades auxiliares asociadas a estas mencionadas, tales como la asesoría y la informática, entre otras. Además, abarca los servicios sociales, las actividades vinculadas al ocio y otras actividades de diversa índole.
- Sector Cuaternario. Genera servicios de alta intelectualidad, tales como estudios, progreso, creatividad y datos.

Dimensiones

Según Bazan (2023) son las siguientes:

- Capacidad, se refiere a la comprensión que posee el individuo respecto a las actividades administrativas llevadas a cabo por el gobierno local, lo que le permite formular juicios de aprobación o desaprobación en relación a las mismas.
- Riqueza, se define como la concreción de los bienes y posesiones que un individuo posee, obtenidos mediante esfuerzo laboral, lo cual lo sitúa fuera del espectro de la pobreza. Además, implica la existencia de una abundancia de recursos naturales que pueden ser aprovechados de manera consciente con miras a preservar el medio ambiente, otorgándoles un valor adicional. Esta gestión se caracteriza por ser eficiente y consciente, con el propósito de mejorar las condiciones de vida.
- Calidad de vida: refiere al nivel de bienestar experimentado por un individuo o una comunidad, considerando sus metas, aspiraciones e inquietudes en el ámbito social o comunitario.

2.3. Marco conceptual

Cadena productiva: Se define como una secuencia de actividades estratégicamente diseñadas y programadas con anticipación, concebidas para la conversión de ciertos elementos específicos o materias primas en productos o servicios mediante la aplicación de competencias técnicas especializadas.

Proyecto: Consiste en una serie estructurada de acciones con la finalidad de atender ciertas demandas o solucionar dilemas particulares.

Proyectos productivos: Emergen como resultado de las carencias identificadas en comunidades específicas, en respuesta a las limitadas perspectivas de crecimiento socioeconómico y a las adversas circunstancias que afectan la calidad de vida a nivel regional.

Beneficiarios: Comprenden individuos tanto físicos como jurídicos. En otras palabras, los beneficiarios constituyen tanto personas naturales como entidades empresariales que son concedidas una autorización para adquirir o emplear un recurso material, un servicio o un bien de índole económica. Sin embargo, también alude a la concesión de un permiso para ejercer un derecho. La persona que accede a esta ventaja debe hacerlo en conformidad con una normativa, un contrato o un acuerdo entre dos o más partes, las cuales son las que otorgan y reciben dicho beneficio.

Desarrollo: Se define como el procedimiento a través del cual se otorgan amplias posibilidades a los individuos. Puede referirse a una existencia prolongada y en buen estado de salud, la disponibilidad de educación, así como el acceso a los medios indispensables para alcanzar un estándar de vida aceptable, entre otros aspectos.

Desarrollo económico: La noción de desarrollo económico se delimita como la habilidad para generar y adquirir recursos de valor, pudiendo manifestarse tanto a escala individual como a nivel regional o nacional. Indistintamente de su escenario de manifestación, el desarrollo económico

guarda una estrecha relación con la subsistencia y el grado de crecimiento económico, dado que de esta manera se puede asegurar un estado de bienestar que preserve la satisfacción de las necesidades humanas.

Gestión: Se define como el acto de coordinar las labores ocupacionales de individuos a cargo, con el propósito de alcanzar las metas establecidas por la entidad correspondiente.

Gestión de proyectos: Se refiere al empleo de saberes, destrezas, 11 instrumentos y metodologías en las diversas tareas que componen un proyecto, con el propósito de cumplir con los criterios y necesidades estipuladas para dicho proyecto.

Crecimiento económico: Se define como el procedimiento a través del cual se aumenta la capacidad productiva y la competitividad de las áreas geográficas dentro de un mercado específico, ya sea a nivel local o regional, resultando en una mejora en los niveles de ingreso individual y colectivo.

Condiciones de vida: Corresponde a la suma de las puntuaciones atribuidas a los aspectos tangibles de la existencia de un individuo, tales como su estado de salud física, el entorno en el que vive, sus relaciones sociales, sus capacidades funcionales y su situación ocupacional.

CAPÍTULO III: MÉTODO

3.1. Tipo de investigación.

El tipo de investigación mencionado se caracterizó por su naturaleza básica, dado que facilitó la adquisición de nuevo conocimiento, pertinente para aquellos interesados en ampliar su comprensión. Además, se logró recabar información teórica que puede ser utilizada como punto de referencia. En este contexto, Tapia et al. (2022) argumenta que este enfoque tiene como objetivo validar ciertos planteamientos teóricos con miras a enriquecer el acervo científico, sin necesariamente abordar de forma inmediata la solución de un problema específico, sino más bien proporcionar un fundamento para investigaciones aplicadas. Es decir, su propósito fundamental radica en lo teórico, enfocado en la verificación de una hipótesis.

El análisis transcurrió en un contexto correlacional, que, según Valderrama y Jaimes (2019), se caracteriza como correlacional debido a su propósito de discernir la conexión o grados de vinculación entre las variables investigadas. La relevancia del nivel correlacional reside en su habilidad para detectar relaciones y conexiones entre variables, lo cual facilita una comprensión más profunda de la naturaleza de las interacciones entre diversos factores.

3.2. Diseño de investigación.

En términos de diseño, se decidió emplear la perspectiva no experimental. Según Arévalo et al. (2021), esta elección se fundamenta en la ausencia de

modificaciones o intervenciones en los constructos bajo escrutinio. Asimismo, se adoptará un enfoque temporal transversal, ya que la recolección de datos acontece en un único instante específico.

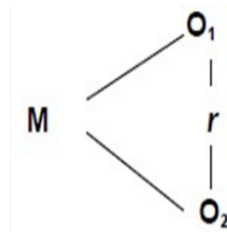

Donde:

M: muestra de estudio

O1: variable: Gestión de proyectos productivos

O2: variable: Desarrollo económico

r: relación

3.3. Población y muestra.

Población

Según lo expresado por Valderrama y Jaimes (2019), la población se define como un conjunto finito o infinito de individuos, entidades o elementos que comparten características o atributos que los hacen discernibles. En este entendimiento, la población específica consiste en un total de 80 empleados pertenecientes a la Municipalidad Distrital de Pacocha.

Muestra

Según Valderrama y Jaimes (2019), constituye una fracción significativa del conjunto total de individuos o entidades que componen una población o universo determinado. Cuando se emplea una metodología de muestreo apropiada para su obtención, esta muestra logra reflejar con precisión las cualidades y atributos de la población estudiada, otorgándole así un carácter representativo.

La muestra fue determinada mediante el empleo de la fórmula siguiente para su cálculo:

$$n = \frac{z^2 * p * q * N}{e^2(N-1) + z^2 * p * q}$$

$$n = \frac{1.96^2 * 0.5 * 0.5 * 80}{0.05^2(80 - 1) + 1.96^2 * 0.5 * 0.5}$$

$$n = 66$$

De acuerdo con los hallazgos obtenidos, la población objeto de análisis comprende un total de 66 empleados pertenecientes al cuerpo laboral de la Municipalidad Distrital de Pacocha.

3.4. Técnicas e instrumentos de recolección de datos.

Técnica

Para Sánchez et al. (2018) la técnica se define como una sucesión de herramientas empleadas en el desarrollo del método, las cuales facilitarán la evidencia de la correspondencia con la meta o propósito de la investigación. Se optó por la aplicación de la técnica de encuesta, en virtud de su capacidad para interactuar con un conjunto de individuos, obteniendo así las respuestas de cada uno a las interrogantes pertinentes. Asimismo, se logró la adquisición de datos que fueron sometidos a análisis estadístico con el fin de producir un desenlace concluyente.

Instrumento

Conforme a lo expuesto por Guerrero (2019), el cuestionario, en calidad de herramienta, desempeña la función de facilitar las preguntas pertinentes y reunir las contestaciones de los sujetos de estudio de forma estandarizada y homogénea, garantizando de esta manera la coherencia y la posibilidad de comparación de los datos recolectados.

Se tomó la decisión de emplear dos instrumentos de recolección de datos en forma de cuestionarios. El primer cuestionario está vinculado con la variable uno, que comprende un total de 18 preguntas distribuidas en tres dimensiones específicas. El segundo cuestionario se ha diseñado para abordar la segunda variable, la cual también comprende 18 preguntas distribuidas en tres dimensiones distintas.

La validación fue llevada a cabo utilizando un grupo de evaluadores con el propósito de obtener su evaluación respecto a los cuestionarios a emplear. En esta perspectiva, según lo indicado por Calle (2016), la validación a través del juicio tiene como objetivo proporcionar un examen exhaustivo de cada uno de los elementos a recopilar en los instrumentos, con el fin de asegurar el cumplimiento de determinados criterios establecidos por el especialista.

3.5. Técnicas de procesamiento y análisis de datos.

La recopilación de información fue ejecutada utilizando los dispositivos designados, los cuales guardarán una conexión explícita con las variables pertinentes del análisis, así como también con las dimensiones e indicadores correspondientes. Se determinaron una serie de interrogantes que serán administrados a los sujetos de estudio a través de un formulario de preguntas.

La manipulación de la información se llevará a cabo utilizando el software SPSS en su edición número 25; dentro de este contexto se procedió a examinar los aspectos psicométricos relativos a la validez, respaldados por pruebas de contenido. Posteriormente, se abordó el propósito relacionado con la correlación, empleando específicamente la prueba de correlación de Spearman. Además, con el fin de satisfacer los objetivos descriptivos establecidos, se confeccionaron tablas y gráficos correspondientes.

CAPÍTULO IV: ANALISIS E INTERPRETACIÓN DE RESULTADOS

4.1. Presentación de resultados.

Tabla 2

Nivel de la variable gestión de proyectos productivos

Niveles	Frecuencia	Porcentaje
DEFICIENTE	16	24%
MEDIO	19	29%
EFICIENTE	31	47%
Total	66	100%

Nota: Construido por los autores

Figura 1 *Variable gestion de proyectos productivos*

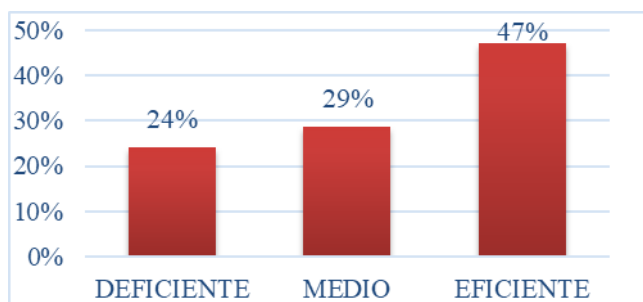

Nota: Construido por los autores

Interpretación de resultados:

De la tabla 02 y de la figura 01 se muestran todos los resultados obtenidos en la variable gestión de proyectos productivos, en donde se da a conocer que la muestra considera que la variable se encuentra en un nivel eficiente con un 47%, en tanto se presenta como deficiente un 24 %.

Tabla 3*Nivel de la dimensión formulación*

Niveles	Frecuencia	Porcentaje
DEFICIENTE	11	17%
MEDIO	19	29%
EFICIENTE	36	55%
Total	66	100%

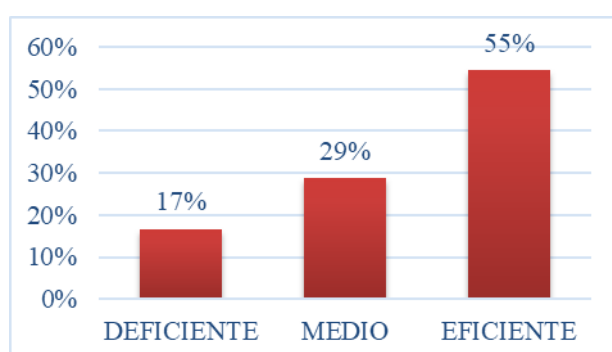
Nota: Construido por los autores**Figura 2***Dimensión formulación***Nota:** Construido por los autores**Interpretación de resultados:**

De la tabla 03 y de la figura 02 se muestran todos los resultados obtenidos en la dimensión formulación, en donde se da a conocer que la muestra considera que la dimensión se encuentra en un nivel eficiente con un 55%, siendo este nivel el que presenta mayor porcentaje; en tanto se presenta como deficiente un 17 %.

Tabla 4*Nivel de la dimensión ejecución*

Niveles	Frecuencia	Porcentaje
DEFICIENTE	19	29%
MEDIO	22	33%
EFICIENTE	25	38%
Total	66	100%

Nota: Construido por los autores

Figura 3

Dimensión ejecución

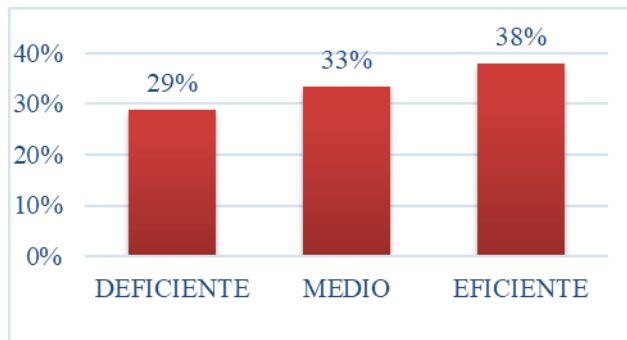

Nota: Construido por los autores

Interpretación de resultados:

De la tabla 04 y de la figura 3 se muestran todos los resultados obtenidos en la dimensión ejecución, en donde se da a conocer que la muestra considera que la dimensión se encuentra en un nivel eficiente con un 38%, en tanto se presenta como deficiente un 29 %.

Tabla 5

Nivel de la dimensión evaluación

Niveles	Frecuencia	Porcentaje
DEFICIENTE	16	24%
MEDIO	36	55%
EFICIENTE	14	21%
Total	66	100%

Nota: Construido por los autores

Figura 4

Dimensión evaluación

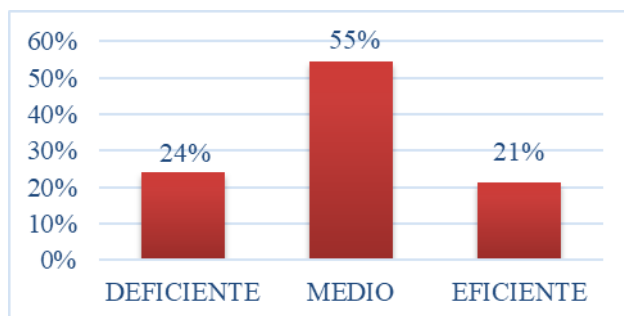

Nota: Construido por los autores

Interpretación de resultados:

De la tabla 05 y de la figura 04 se muestran todos los resultados obtenidos en la dimensión evaluación, en donde se da a conocer que la muestra considera que la dimensión se encuentra en un nivel eficiente con un 21%, en tanto se presenta como deficiente un 24 %, finalmente el nivel que presenta mayor porcentaje es el nivel medio con 55%.

Tabla 6

Nivel de la variable desarrollo económico

Niveles	Frecuencia	Porcentaje
BAJO	13	20%
REGULAR	29	44%
ALTO	24	36%
Total	66	100%

Nota: Construido por los autores

Figura 5

Variable desarrollo económico

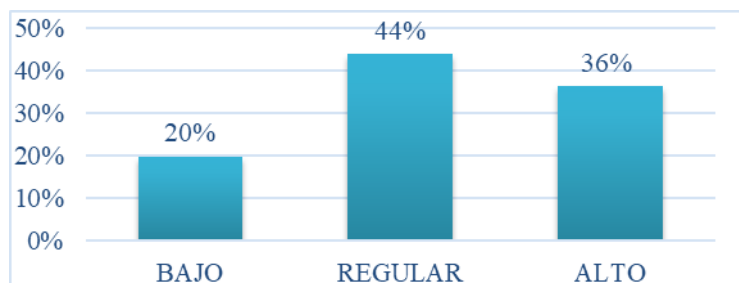

Nota: Construido por los autores

Interpretación de resultados:

De la tabla 06 y de la figura 05 se muestran todos los resultados obtenidos en la variable desarrollo económico, en donde se da a conocer que la muestra considera que la variable se encuentra en un nivel alto con un 36%, en tanto se presenta como nivel bajo un 20%, finalmente el nivel que presenta mayor porcentaje es el nivel regular con 44%.

Tabla 7

Nivel de la dimensión capacidad

Niveles	Frecuencia	Porcentaje
BAJO	19	29%
REGULAR	26	39%
ALTO	21	32%
Total	66	100%

Nota: Construido por los autores

Figura 6

Dimensión capacidad

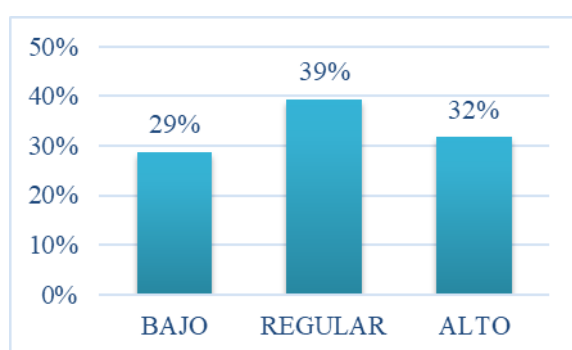

Nota: Construido por los autores

Interpretación de resultados:

De la tabla 07 y de la figura 06 se muestran todos los resultados obtenidos en la dimensión, en donde se da a conocer que la muestra considera que la dimensión se encuentra en un nivel alto con un 32%, en tanto se presenta como nivel bajo un 29%, finalmente el nivel que presenta mayor porcentaje es el nivel regular con 39%.

Tabla 8

Nivel de la dimensión riqueza

Niveles	Frecuencia	Porcentaje
BAJO	14	21%
REGULAR	33	50%
ALTO	19	29%
Total	66	100%

Nota: Construido por los autores

Figura 7

Dimensión riqueza

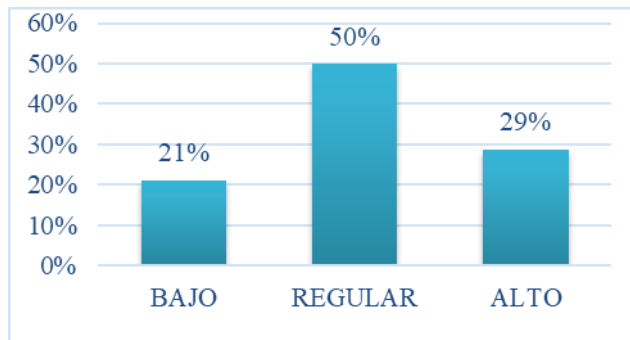

Nota: Construido por los autores

Interpretación de resultados:

De la tabla 08 y de la figura 07 se muestran todos los resultados obtenidos en la dimensión, en donde se da a conocer que la muestra considera que la dimensión se encuentra en un nivel alto con un 29%, en tanto se presenta como nivel bajo un 21%, finalmente el nivel que presenta mayor porcentaje es el nivel regular con 50%.

Tabla 9

Nivel de la dimensión calidad de vida

Niveles	Frecuencia	Porcentaje
BAJO	29	44%
REGULAR	20	30%
ALTO	17	26%
Total	66	100%

Nota: Construido por los autores

Figura 8 *Dimensión calidad de vida*

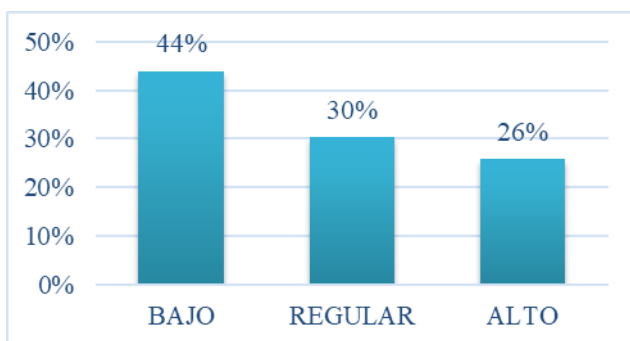

Nota: Construido por los autores

Interpretación de resultados:

De la tabla 09 y de la figura 08 se muestran todos los resultados obtenidos en la dimensión, en donde se da a conocer que la muestra considera que la dimensión se encuentra en un nivel alto solo un 26%, en tanto se presenta como nivel bajo un 44%, siendo este nivel el que presenta mayor porcentaje.

4.2. Contrastación de hipótesis

Hipótesis general :

Hi: Existe relación entre la gestión de proyectos productivos y desarrollo económico en el Distrito de Pacocha, Ilo 2024

Ho: No existe relación entre la gestión de proyectos productivos y desarrollo económico en el Distrito de Pacocha, Ilo 2024

Tabla 10

Correlación entre la variable gestión de proyectos productivos y la variable desarrollo económico

		DESARROLLO ECONÓMICO	GESTIÓN DE PROYECTOS PRODUCTOS	
Rho de Spearman	DESARROLLO ECONÓMICO	Coefficiente de correlación	,439**	
		Sig. (bilateral)	,000	
		N	66	
	GESTIÓN DE PROYECTOS PRODUCTOS	Coefficiente de correlación	,439**	1,000
		Sig. (bilateral)	,000	
		N	66	66

** . La correlación es significativa en el nivel 0,01 (bilateral).

Interpretación de resultados:

En los resultados obtenidos en la tabla 10 se refleja la existencia de una significancia; así también, se logra apreciar que la correlación existente entre las variables es de ,439; con todos los resultados obtenidos en la tabla se afirma la existencia de una relación entre las variables, esta relación es moderada, positiva y significativa; por lo tanto, se acepta la hipótesis alterna.

Hipótesis específico 01:

Hi: Existe relación entre la formulación y el desarrollo económico en el Distrito de Pacocha, Ilo 2024

Ho: No existe relación entre la formulación y el desarrollo económico en el Distrito de Pacocha, Ilo 2024

Tabla 11

Correlación entre la dimensión formulación y la variable desarrollo económico

		Formulación	DESARROLLO ECONÓMICO	
Rho de Spearman	Formulación	Coficiente de correlación	1,000	,411**
		Sig. (bilateral)		,000
	N		66	66
	SATISFACCIÓN DEL USUARIO	Coficiente de correlación	,411**	1,000
Sig. (bilateral)		,000		
N		66	66	

** . La correlación es significativa en el nivel 0,01 (bilateral).

Interpretación de resultados:

En los resultados obtenidos en la tabla 11 se refleja la existencia de una significancia; así también, se logra apreciar que la correlación existente entre la dimension y la variable es de ,411; con todos los resultados obtenidos en la tabla se afirma la existencia de una relacion, esta relacion es moderada, positiva y significativa; por lo tanto, se acepta la hipótesis alterna.

Hipótesis específico 02:

Hi: Existe relación entre la ejecución y el desarrollo económico en el Distrito de Pacocha, Ilo 2024

Ho: No existe relación entre la ejecución y el desarrollo económico en el Distrito de Pacocha, Ilo 2024

Tabla 12

Correlación entre la dimensión ejecución y la variable desarrollo económico

		Ejecución	DESARROLLO ECONÓMICO	
Rho de Spearman	Ejecución	Coficiente de correlación	1,000	,346**
		Sig. (bilateral)		,000
		N	66	66
	SATISFACCIÓN DEL USUARIO	Coficiente de correlación	,346**	1,000
		Sig. (bilateral)	,000	
		N	66	66

** . La correlación es significativa en el nivel 0,01 (bilateral).

Interpretación de resultados:

En los resultados obtenidos en la tabla 12 se refleja la existencia de una significancia; así también, se logra apreciar que la correlación existente entre la dimension y la variable es de ,346; con todos los resultados obtenidos en la tabla se afirma la existencia de una relacion, esta relacion es baja, positiva y significativa; por lo tanto, se acepta la hipótesis alterna.

Hipótesis específico 03:

Hi: Existe relación entre la evaluación y el desarrollo económico en el Distrito de Pacocha, Ilo 2024

Ho: No existe relación entre la evaluación y el desarrollo económico en el Distrito de Pacocha, Ilo 2024

Tabla 13

Correlación entre la dimensión evaluación y la variable desarrollo económico

		Evaluación	DESARROLLO ECONÓMICO
Rho de Spearman	Evaluación	Coeficiente de correlación	,304**
		Sig. (bilateral)	,000
		N	66
	SATISFACCIÓN DEL USUARIO	Coeficiente de correlación	,304**
		Sig. (bilateral)	,000
		N	66

** . La correlación es significativa en el nivel 0,01 (bilateral).

Interpretación de resultados:

En los resultados obtenidos en la tabla 13 se refleja la existencia de una significancia; así también, se logra apreciar que la correlación existente entre la dimension y la variable es de ,304; con todos los resultados obtenidos en la tabla se afirma la existencia de una relacion, esta relacion es baja, positiva y significativa; por lo tanto, se acepta la hipótesis alterna.

4.3. Discusion de resultados

En el desarrollo de la presente investigacion se encontraron resultados los cuales determinan la existencia de una relación entre la gestión de proyectos productivos y desarrollo económico con una significancia menor al 0.05; además, la correlación es de ,439. Para constatar si los resultados son semejante o diferentes a los resultados de otras investigaciones, se procedió a realizar una comparación de resultados de la investigación realizada por el autor Jimenez (2022) dentro de esta investigacion los resultados encontrados de correlación entre las variables fueron de 0.867; además, se observa que el nivel de significancia estadística es $p= 0.000$.

También se realizó una comparación con los resultados obtenidos en la investigacion realizada por el autor Humpiri (2023) los resultados obtenidos indican que el coeficiente de correlación de Pearson, representado por "r", alcanza el valor de 0.653 y presenta una sig. bilateral menor al 0.05. De igual manera se realizó una comparación con los resultados de la investigacion realiza por el autor Lopez (2023) en donde se indica que Rho de Spearman alcanzó un valor de 0.996 y un valor $p < 0.001$.

Finalmente se realizó una última comparación con los resultados obtenidos en la investigacion realizada por el autor Bazan (2023) en donde se demuestra que el p-valor (significancia) es igual a ,014; y el coeficiente Rho Spearman fue de .442.

Posterior a la realización de la comparación de resultados de las investigaciones, se determina que existe una semejanza de resultados.

Dentro de la investigacion se realizaron otras comparaciones como es el caso de los resultados de la hipótesis específicas de la presente investigacion con los resultados de otras investigaciones, a continuación se mencionaran los resultados y las comparaciones:

Hipótesis específica 01 relación entre la formulación y el desarrollo económico el resultado obtenido de correlación fue ,411 y sig bilateral de

0,00. La comparación se realizó con la investigación realizada por el autor Bazan (2023) en donde la significancia conseguida es ,020 (menor a 0.05), y el Rho de Spearman es equivalente a ,422; por lo tanto se presente una similitud de resultados.

Hipótesis específica 02 la ejecución y el desarrollo económico resultado obtenido una de correlación fue ,346 y sig bilateral de 0,00. se difiere con los resultados obtenidos en la investigación realizada por el autor Bazan (2023) esto se debe a que los resultados encontrados demuestran que la significancia es de 0.72 (superior a 0,05) y el Rho de Spearman es equivalente a .333

Hipótesis específica 03 evaluación y el desarrollo económico resultado obtenido de correlación fue ,304 y sig bilateral de 0,00 se compara con los resultados obtenidos en la investigación realizada por el autor Bazan (2023) en donde se encuentra una significancia bilateral inferior a .05, y el Rho de Spearman es equivalente a .459; encontrándose una similitud en los resultados.

CAPÍTULO V: CONCLUSIONES Y RECOMENDACIONES

5.1. Conclusiones

Primero: se concluye que existe una relación entre las variables gestión de proyectos productivos y desarrollo económico debido a que el valor de spearman es de ,439; además se presenta que el sig, bilateral es menor 0.05; por lo tanto, la relación existente es moderada, positiva y significativa.

Segundo: se concluye que existe una relación entre la formulación y el desarrollo económico debido a que el resultado obtenido de correlación fue ,411 y sig bilateral de 0,00; por lo tanto, la relación existente es moderada, positiva y significativa.

Tercero: se concluye que existe una relación entre la ejecución y el desarrollo económico debido a que el resultado obtenido de correlación fue ,346 y sig bilateral de 0,00; por lo tanto, la relación existente es baja, positiva y significativa.

Cuarto: se concluye que existe una relación entre la evaluación y el desarrollo económico debido a que el resultado obtenido de correlación fue ,304 y sig bilateral de 0,00; por lo tanto, la relación existente es baja, positiva y significativa.

5.2. Recomendaciones

Primero: Se recomienda al alcalde distrital de la municipalidad del Pacocha, capacitarse de manera constante sobre la gestión de proyectos productivos, debido a que con esto se realiza la iniciativa que posteriormente contribuirá al crecimiento de la economía distrital.

Segundo: A los trabajadores de la municipalidad distrital, se recomienda realizar una socialización y capacitación en tema de la gestión de proyectos productivos para elevar el nivel del crecimiento de la economía distrital

Tercero: A los habitantes del distrito, se recomienda aprovechar los centros de ayuda al crecimiento productivo como asistencias técnicas, capacitaciones o entrenamientos, asesoramientos empresariales, implementaciones de equipos de utilización comunitaria de sus autoridades de turno.

Cuarto: Es importante mencionar que el éxito va a depender de las decisiones y acciones que se tome en conjunto con todos los involucrados, así mismo es importante que exista compromiso de los entes participantes, es por ello que, se insta al gobierno regional contratar a personal especializado en los temas para mejorar la aceptabilidad y la continuación de los proyectos productivos.

BIBLIOGRAFÍA

- Alarcón Pérez, O., y González Becerra, H. (2018). El desarrollo económico local y las teorías de localización. Revisión teórica. *Revista espacios*, 39(51). <https://www.revistaespacios.com/a18v39n51/a18v39n51p04.pdf>
- Arévalo Chávez, P., Cruz Cárdenas, J., Guevara Maldonado, C., Palacio Fierro, A., Bonilla Bedoya, S., Estrella Bastidas, A., Guadalupe Lanas, J., Zapata Rodríguez, M., Jadán Guerrero, J., Arias Flores, H., & Ramos Galarza, C. (2021). Actualización en metodología de la investigación científica. Universidad Indoamérica. <https://www.researchgate.net/publication/349038465>
- Baca Tavira, N., & Herrera Tapia, F. (2016). Proyectos sociales. Notas sobre su diseño y gestión en territorios rurales. *Convergencia. Revista de Ciencias Sociales*, (72), 69-87. <https://convergencia.uaemex.mx/article/view/4131>
- Banco Central de Reserva del Perú (2021). Panorama actual y proyecciones macroeconómicas 2022-2023. <https://www.bcrp.gob.pe/docs/Publicaciones/Reporte-Inflacion/2022/setiembre/reporte-de-inflacion-setiembre-2022.pdf>
- Bazan Hurtado, L. S. (2023). Gestión de proyectos productivos y desarrollo económico en el distrito del Pongo de Caynarachi, 2022. <https://hdl.handle.net/20.500.12692/106090>
- Bazan Hurtado, L. S. (2023). Gestión de proyectos productivos y desarrollo económico en el distrito del Pongo de Caynarachi, 2022. UCV. <https://hdl.handle.net/20.500.12692/106090>
- Caldas Jara, R., Castillo SantaMaría, B., y Castillo Palacios, F. W. (2023). Gobernabilidad estratégica en el contexto del desarrollo económico y la inversión pública. *Revista Venezolana De Gerencia*, 28(Edición Especial 10), 1246-1263. <https://doi.org/10.52080/rvgluz.28.e10.23>
- Calle, L. (2016). Metodologías para hacer la revisión de literatura de una investigación. *Universidad Católica de Santiago de Guayaquil*, 22(1), 1-7. https://www.researchgate.net/publication/301748735_Metodologias_para_hacer_la_revision_de_literatura_de_una_investigacion

- Carrion Calderon, C. H. (2023). Impacto socioeconómico de dos proyectos productivos en el distrito de Villa Kintiarina, La Convención, Cusco 2018-2020. Tesis de pregrado, Universidad Nacional de San Cristobal de Haumanga. <http://repositorio.unsch.edu.pe/handle/UNSCH/5699>
- Chaiña Chura, F. F., & Inquilla Mamani, J. (2019). Ganadería familiar en el centro poblado de Santa Bárbara de Moro, distrito de Paucarcolla - Puno Perú. *Ciencia & Desarrollo*, (25), 11–21. <https://doi.org/10.33326/26176033.2019.25.857>
- Cruz Montero, J. M. C., Guevara Gómez, H. E. G., Flores Arocutipá, J. P. F., & Ledesma Cuadros, M. J. L. (2020). Áreas de conocimiento y fases clave en la gestión de proyectos: consideraciones teóricas. *Revista Venezolana de Gerencia*, 25(90), 680-692. <https://www.redalyc.org/articulo.oa?id=29063559017>
- Del Rio Zaragoza, B., Tanahara, S., Lugo Ibarra D, C. K., Canino Herrera, S. R., y Vivanco Aranda, M. (2022). Estudios de prospectiva para la planificación estratégica de cadenas de producción agroalimentaria: una revisión sistemática de los métodos utilizados. <https://www.revista.ccba.uady.mx/ojs/index.php/TSA/article/view/4207>
- Duy Yupa, M. A. (2022). Evaluación del impacto social, económico y ambiental de los proyectos productivos desarrollados por parte del Gobierno Autónomo Descentralizado parroquial de Juncal. Escuela Superior Politécnica de Chimborazo. <http://dspace.esPOCH.edu.ec/handle/123456789/17788>
- Fonseca Hernández, R. (2019). El desarrollo sostenible humano local: La evolución de la inclusión del territorio en las teorías del desarrollo. *Economía y Desarrollo*, 162(2). http://scielo.sld.cu/scielo.php?script=sci_arttext&pid=S0252-85842019000200003
- Fortes, I., y Rueda, A. (2011). Factores determinantes del desarrollo económico y social. *Analistas económicos de Andalucía*.
- Girón, A. (2023). Objetivos del desarrollo sostenible y la agenda 2030: frente a las políticas públicas. *Problemas Del Desarrollo. Revista Latinoamericana De Economía*, 47(186). <https://doi.org/10.1016/j.rpd.2016.08.001>

- Guerrero, M. C. (2019). Metodología de la investigación. Grupo Editorial Patria.
- Hernández de la Cruz, J. E., & Juárez Solís, S. (2023). Impacto socioeconómico de la refinería “Olmeca – Dos Bocas” en los sectores productivos en el municipio de Paraíso, Tabasco. *Revista Gestión y Desarrollo Libre*, 9(17), 1-10. <https://doi.org/10.18041/2539-3669/gestionlibre.17.2024.11051>
- Humpiri Condori, R. (2023). Satisfacción con el proyecto productivo Megaval y variación en el ingreso monetario de las familias productoras de leche en el distrito de Lampa, 2015-2019. Caso de la planta quesera El establo. Tesis de licenciatura, Universidad Nacional de Juliaca. <http://repositorio.unaj.edu.pe:8080/xmlui/handle/UNAJ/296>
- Jimenez Flores, J. P. (2022). Gestión de proyectos productivos y desarrollo económico en el distrito de Pachiza, 2022. Tesis de maestría, UCV. <https://hdl.handle.net/20.500.12692/95499>
- Leonardo Ortiz, V. M. (2020). Planeamiento estratégico y desarrollo económico local del distrito de Huacho, 2020. Universidad Alas Peruanas. <https://hdl.handle.net/20.500.12990/10371>
- Lopez Hurtado, S. A. (2023). Gestión de proyectos productivos y desarrollo económico en la provincia de Alto Amazonas, 2023.
- López Morales, E. R. (2022). Análisis del impacto de los proyectos productivos en la reconstrucción del tejido social en la población desplazada de los barrios Campesina i, ii y el Anzuelo del Municipio de San Jacinto Bolívar. Universidad Jorge Tadeo Lozano
- López Piche, S., López Salazar, N. & Rodríguez Barrera, P. (2013). Modelo de desarrollo económico local a través de microempresas para el municipio de Caluco. Universidad de El Salvador. <https://hdl.handle.net/20.500.14492/17130>
- Moncada, R. (2018). Gestión de proyectos para mejorar el palzo de entrega de proyectos en la empresa de telecomunicaciones "CLARO". Tesis de pregrado. Universidad Nacional de Trujillo, Trujillo.
- Moreno Monsalve, N. A., Sánchez Ayala, L. M. & Velosa García, J. D. (2016). Introducción a la gerencia de proyectos: conceptos y aplicación. Universidad EAN. <https://doi.org/10.21158/9789587564501>

- Ojeda, E. (2016). Proyectos productivos locales y reestructuración socio-económica en el municipio de San Juan Lalana, Oaxaca. Un análisis desde el enfoque de desarrollo endógeno. Tesis de Maestría, Colegio de la Frontera Norte, México. <https://www.colef.mx/posgrado/tesis/20141158/>
- Olivares Bazán, L. D., Amaro Hernández, J. A. & Pérez Tejada, O. F. (2022). Los proyectos productivos una opción de crecimiento para la población del ejido zocoquite de ciudad valles, S.L.P. *Ciencia Latina Revista Científica Multidisciplinar*, 6(4), 5413-5427. https://doi.org/10.37811/cl_rcm.v6i4.3023
- Padilla Vargas, M. R. (2020). Los proyectos comunitarios, una visión de desarrollo desde el escenario turístico rural. *Universidad y Sociedad*, 12(3), 14-19. <https://rus.ucf.edu.cu/index.php/rus/article/view/1551/1560>
- Paredes Quiroz, L. R., Bejarano Luján, D. L., & Dávila Rojas, C. A. (2023). Desarrollo económico productivo del distrito de Curahuasi - provincia Abancay - Región Apurímac. *Llamkasun*, 4(1), 24–32. <https://doi.org/10.47797/llamkasun.v4i1.116>
- Puentes, G. (2011). Formulación y evaluación de proyectos agropecuarios. Estructura del proyecto agropecuario, con enfoque de marco lógico. ECOE Ediciones.
- Quispe Díaz, M. A. (2021). Determinantes del desarrollo económico y social en la Región La Libertad, periodo 2010-2020. Universidad Nacional de Trujillo. <https://hdl.handle.net/20.500.14414/17125>
- Ramírez Calvillo, R., Pérez Veyna, O., & Hernández Zavala, F. (2011). Los proyectos productivos financiados con remesas y el 3x1 en los municipios zacatecanos y sus formas de organización. *Conciencia tecnológica*, 15. <https://dialnet.unirioja.es/servlet/articulo?codigo=3707483>
- Requejo La Torre, M. Gonzales Castillo, J., Varona Castillo, L., y García Rivero, A. E. (2022). Valoración económica del Complejo Arqueológico de Kuélap, Amazonas. *Revista de Economía e Sociología Rural*. 61, e260121. <https://doi.org/10.1590/1806-9479.2022.260121>
- Reyes Vásquez, L. A. (2022) Análisis de una experiencia de mejora en la articulación de la cadena de productos tejidos a mano de alpaca en las

- regiones de Puno y Arequipa. Tesis de maestría, Pontificia Universidad Católica del Perú. <http://hdl.handle.net/20.500.12404/27034>
- Rodríguez, A. (2002). The role of the ILO in implementing local economic. Geneva: International Labour Organization.
- Rojas, J., Ramírez, J. A., Rodríguez, D. P., Pedroza, O. H., Gutierrez, L., Navarro, C. L., García, L. C. (2014). Administración de proyectos. GRUPO EDITORIAL PATRIA, S.A. DE C.V.
- Saenz Arteaga., A. R., Ostos Mariño, J. Bremser, k. y Lizaraburu Bolanos, E. (2019). Estudio exploratorio en gestión de proyectos. Memoria Investigaciones en Ingeniería, 17(1). pp 91-111. <https://doi.org/10.36561/ING.17.5>
- Sánchez Carlessi, H., Reyes Romero, C., & Mejía Sáenz, K. (2018). Manual de términos en investigación científica, tecnológica y humanística. <https://repositorio.urp.edu.pe/handle/20.500.14138/1480>
- Tapia Ruelas, C., Pizá Gutierrez, R., Lozano Rodríguez, A., Mercado Varela, M. y González Castro, I. (Coord.). (2022). Docencia e investigación educativa con enfoque interdisciplinario. Comunicación Científica.
- Valderrama Mendoza, S., & Jaimes Velasquez, C. (2019). El desarrollo de la tesis (1°). San Marcos E.I.R.L.

ANEXOS:
MATRIZ DE CONSISTENCIA

GESTIÓN DE PROYECTOS PRODUCTIVOS Y DESARROLLO ECONÓMICO EN EL DISTRITO DE PACOCHA, ILO 2024					
PROBLEMA	OBJETIVOS	HIPOTESIS	VARIABLES	DIMENSIONES	TIPO, DISEÑO, POBLACION, TECNICA Y INSTRUMENTO
PROBLEMA GENERAL	OBJETIVO GENERAL	HIPOTESIS GENERAL			
¿Cuál es la relación existe entre la gestión de proyectos productivos y desarrollo económico en el Distrito de Pacocha, Ilo 2024?	Identificar la relación entre la gestión de proyectos productivos y desarrollo económico en el Distrito de Pacocha, Ilo 2024.	Existe relación entre la gestión de proyectos productivos y desarrollo económico en el Distrito de Pacocha, Ilo 2024.	Variable 1: Gestión de proyectos productivos	Variable 1: Formulación Ejecución Evaluación	Tipo: Investigación básica Diseño: Investigación no experimental
PROBLEMAS ESPECÍFICOS	OBJETIVOS ESPECÍFICOS	HIPOTESIS ESPECÍFICAS			
¿Cuál es la relación que existe entre la formulación y el desarrollo económico en el Distrito de Pacocha, Ilo 2024?	Identificar la relación entre la formulación y el desarrollo económico en el Distrito de Pacocha, Ilo 2024.	Existe relación entre la formulación y el desarrollo económico en el Distrito de Pacocha, Ilo 2024.			Población: Comprende a un total de 80 colaboradores
¿Cuál es la relación que existe entre la ejecución y el desarrollo económico en el Distrito de Pacocha, Ilo 2024?	Identificar la relación entre la ejecución y el desarrollo económico en el Distrito de Pacocha, Ilo 2024.	Existe relación entre la ejecución y el desarrollo económico en el Distrito de Pacocha, Ilo 2024.	Variable 2: Desarrollo económico	Variable 2: Capacidad Riqueza Calidad de vida	Muestra: Comprende a un total de 66 colaboradores Técnica: Encuesta Instrumento: Cuestionario
¿Cuál es la relación que existe entre la evaluación y el desarrollo económico en el Distrito de Pacocha, Ilo 2024?	Identificar la relación entre la evaluación y el desarrollo económico en el Distrito de Pacocha, Ilo 2024.	Existe relación entre la evaluación y el desarrollo económico en el Distrito de Pacocha, Ilo 2024.			